上海畫報

中華郵政特准掛號立劵之報紙
◀每三日出一張售大洋四分▶

第六一一期

▲本報價目 本埠 每月大洋四角、三個月大洋一元一角、半年二元二角、每年四元四角、外埠 連郵費每月大洋四角五分、三個月大洋一元二角五分、半年二元五角、全年大洋五元、郵票以一分為限、以上不收九五折算、館址（上海望平街眾文藝門牌）

▲廣告刊例 新聞欄中（兩欄）中縫欄內（分四格、每格每次八元、半格起碼、封面廣告（每格每次六元、計十五字、高十九字寫半格起碼、

◻吳門女票友徐美雲女士近影◻（平平）

德國醫學博士廖虎生最新發明

Dr. LAHUSEN, M. D.

安康益嗣丸

OKASA

德國政府註冊

在巴黎展覽會榮獲頭等獎證及金質大獎章

德國出品

二十世紀最完美最有效力唯一新補劑

補腦補血　強身健體　返老還少　求嗣聖劑

女用金色安康益嗣丸
久不生育　神經衰弱　飲食無味　夜眠不安
耑治　氣虛血虧　子宮寒冷　容顏晦暗　頭暈目眩　經少情慾　腰痛背痠　經水不調　耳鳴目眩

男用銀色安康益嗣丸
精神衰弱　性慾不振　飲食無味　夜眠不安
耑治　記憶薄弱　腎虧遺精　容顏晦暗　陽萎早洩　腰痛背痠　老年服之　耳鳴目眩　恢復康健

本埠中外各大藥房先施永安新新均有出售中西文說明書及保證謝函分寄與中國境內之中西名醫購者可先於相識之醫師前詢問功効何若必使君安心樂服也說明書及醫師之證明書承索即奉

上海博物院路廿號　電話一六六三六號

中國獨家經理　德商高吉洋行

俞黃書畫合作鬻扇小啟

今世少年文豪而兼工書畫者江以南得二人焉俞君逸芬與黃君轉陶也俞書顏筋柳骨而以靜穆出之翩翩行楷正如其為人黃畫能以其雅秀性情流露於山水花卉雖皴擦勾勒之際皆可想見其為文二君雖既立派合尤美并近以興趣所寄時令所需不欲自祕擅場藉得並傳二妙分治一扇期餉鑒家每扇四元姑定廉價某等忝與交親輒為列名紹介焉

廉南湖　步林屋　王西神　嚴獨鶴　侯疑始
袁寒雲　錢芥塵　包天笑　周瘦鵑　張丹斧

▲本年暫定五百件
▲逾額須俟之明年
▲潤例　山水眞楷四圓　花卉行草三圓本埠五日取件外埠五日寄出寄費加一郵票九五計算代辦扇頁另附二角
▲收件處　本報館　晶報館　小日報館　福爾摩斯報館　金鋼鑽報館　白克路B字十八號新上海通訊社　霞飛路和合坊六一號俞寓　福煦路明德里五八號黃寓　南京路山西路墨華軒及各大箋扇莊

中國破天荒的創舉：一

中華國產聯合大商場

聯合百數十廠家舉行

千萬種國產出品廉價銷售

上海一南京路前市政廳

◀電話一六四三〇六▶

歡迎參觀

聯合數百家廠商發售千百萬種國貨品質遠勝舶來定價格外低廉

眞正老牌奉化茂昌玉露桃大賤賣

到貨擁擠減價以惠顧客自七月廿三日起廉價一星期愈多購愈便宜開廉價之新紀元辦法列后每一磅售小洋四角〇三磅半售大洋一元〇八磅售大洋二元〇廿四磅售大洋五元〇分裝九盒五十二磅半售大洋十元分裝廿一盒〇注意〇祇限本埠下列經售處 四馬路振華旅館內 南京路商場內浙江商店 南京路新生園 法界霞飛路榮泰洋服號

南京莫愁湖之一角(K)

梅蘭芳蒞錫記

（小可自無錫寄）

二十五日、吳君侍梅（記者戚無錫中國銀行營業主任）得滬友吳震修先生（上海中國銀行文書處長梅黨宿將）書云、廿六號晨有滬友七八來錫擬一覽黿渚蠡園之勝、託先爲籌備一切、翌晨上海頭班車抵錫、到馮幼偉、許伯明、蕭紫庭、胡伯平、徐超侯、齊如山、吳震修等九人、而甫由美回國之梅畹華暨姚玉芙亦與焉、旣下車、直趨大有棧碼頭、由福利汽艇拖馮氏畫舫直赴黿渚、記者於飯後乘觀蠡赴黿渚之瑞豐汽艇前往、同行者有景叔、敬威、德先、襄卿等七人、三時至目的地、馮姚等俱在畫舫、先由景叔爲玉芙攝一影、繼論及赴美前後經過、玉芙爲言此次赴美、事前籌備達二載、在美各埠演劇達七十有二日、獲利十六萬美金、（合中幣六十四萬元、若按日計之、每日進額及萬元外）惟酬應糜費亦至鉅、往往請客一次達二千金者、座價最高美金十元、同前往者有劉連榮、（架子花臉）王少亭（鬚生）李斐叔等六七人、所演劇爲別姬、醉酒、鬧學、汾河灣、打漁殺家、刺虎等七八齣、而在舊金山時、探母亦曾演一過、琴師爲徐蘭元、演時與國內不同、由張某（卽張伯苓介弟）爲配時間、按幕表演、每啓幕前有五分鐘之英文說明、而同時間日人亦組織一劇團、踵予等後、在美各大埠演唱、惟美各界對彼等遠不如歡迎畹華之熱烈、輒三數日卽輟演他去、記者詢每幕電光如何、芙言一如國內、並無變化、芙語未終、畹華偕震修等至、畹貌較清癯、言談間眉目傳神、行走時婀娜有態、此乃因演劇而幾變其個性者、是時敬威景叔爲畹華先攝一影、繼觀蠡與畹華合攝一影、旣登舟、由兩汽艇拖駛赴蠡園、一路啖瓜飲冰、涼風襲人、縱談至歡、炊許間已到、捨舟登陸、迤邐入園、畹華每覩佳勝處必攝影、是日隨走隨攝、不下十餘幀、縱覽一過、憩長堤柳蔭下啜茗、湖光山色、夕陽映照、益顯其媚、一若知今日世界第一美男子蒞此勝地以迎之者、是時畹華鑣師沈長庚爲予言、畹華在滬寓梵王宮、出入隨行保護者達十人、俱挾利器、大舞台主黃金榮已與畹華訂有合同、定十月初登台、包銀每月若干尚未定議、而定洋一萬元已付、在畹華登台前程豔秋先唱一月、屆時馬連良恐亦將來滬、座間畹華談在美瑣事至詳、齊如山君言及美國之戲劇至爲複雜、有專演一類劇以供一界之需者、而此一類劇尚析爲若干派、以迎觀衆心理、非如中國劇院之供各界觀衆消遣者、坐談移時、出園、僱纜至仙蠡墩、晚餐、畹爲言在美時識電影界聞人至夥、若卓別靈、范朋克俱曾遇及、並蒙邀宴、而其時羅克適患盲腸炎、亦及見、女明星中識見而往還者亦頗多、晚飯罷、船已至新西門、復雇車至公園遊覽一過、畹等以九時許特別快車離錫赴滬、

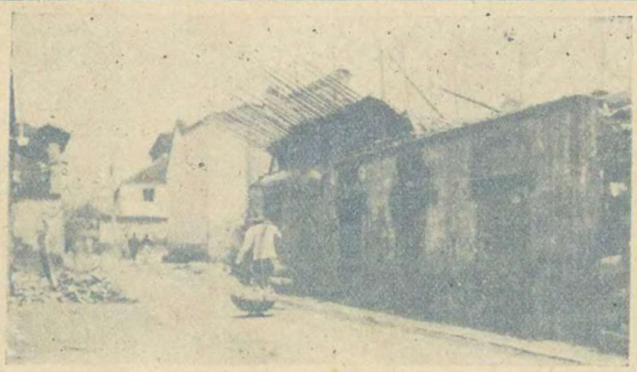

科舉遺物之今昔

南京貢院自改闢市場後、科舉時代之考棚、均已先後拆去、現在姚家巷僅存遺跡四五個、不久恐亦不能保存矣、(K)

徐美雲之起解

徐美雲女士化裝小象

（平平）

徐女士爲吳中望族、姿態秀逸、品性端莊、研究劇學多年、擅青衣、嗓音珠圓玉潤、宗程玉霜、略帶梅味、一時興到、便肯犧牲色相、現身於紅氍毹上、博得彩聲、恍如春雷之暴動也、上影爲其化裝小象、本來色相、請參看封面照相、

生甫六月鎭江記者尹堅白君之子

愛雯近狀

（迦葉）

愛雯老七、以天津愛雯著稱北里、邇時久不聞其消息、其近況殆爲一般人所亟欲諗知、偶得其在津門所攝一影、用爲刊布、並綴數語、雯七見之、回首當年、或不無今昔盛衰之感歟、雯七之隸小花園寶蓮家、本報曩嘗記之、所以然者、以與蓮家有借款關係故、視所業了不經心、客有徵召、輒任其意或不至、以是益憔悴、喜觀電影、而時囊空如洗、則乞於蓮母、有時向庖人假一二元、其隨地舉債、不擇手段、彷彿香田老七、（香七亦嘗以債務關係、一度隸蓮許、）可謂後先媲美也、、遇其女喜怒不恆、時或粉粧玉琢、轉瞬作乞兒狀矣、某妓言七於新新梯次値一客、問七居址、七以爲悅己也、於所徵者處略坐、復翩然蒞止客室、稍與綢繆、流連不去、越日又至、會客別一所歡亦在、友乃引七至己座、然七怒目視所歡、大有反客爲主之勢、客與友漸惡其濫、卒舉室他遷以避之云、前有傳雯七出入大慶里錢七先生（見前期記海上四大方便家）之門者、某君嘗親遇之、七亦不諱言、唯錢七則云、七時乞貸於彼、偶不遂意、竟不復至矣、

愛雯老七在津門所攝之一影

上海商業儲蓄銀行

簡稱上海銀行

資本金二百五十萬元
公積金一百萬元
存款總數八千萬元

服務學校之一斑

設立學校分行
提倡學生儲蓄
代理收納學費
保管學校基金

各種存款章程承索卽奉

總行上海寧波路

本埠分行 虹口界路 西門 同孚路 小東門 提籃橋

□南京市長魏道明先生□（梅生攝於首都魏宅）

□弔橋（丹翁）

衛生驢叫一橋休物類何因苦
結警架海誰身五金質出風君
姓百家頭耳中豈少過河拆口
內還多補路修日暮出喪何處
盛烟波江上使人愁

□張學良雅好金石書畫記（上）（健雄自遼寧寄）

□同澤館收藏之一斑

□將在東三省博物館陳列

同澤館主張學良、於讀書運動之外、雅有金石書畫之好、年來收羅頗富、前歲嘗屬爲管理之、輒擬仿過目考或備忘錄辦法、分門別類、編號登簿、附以說明、用備瀏覽、徒以軍事匆匆、未幾隨軍西征、卒未果行、然館主藏品、愚知較詳、姑記涯略、以公同好、可乎、

□大華飯店席上之孔祥熙夫婦夫人爲宋靄齡女士□（K）

館主嗜好金石書畫之起源、約在民十五十六二年間、蓋當鄭州戰後、軍事粗安、無事者可半載、館主與韓麟春軍長坐鎮保陽、日長無事、則至古董肆閑遊、日有所獲、興趣漸濃、不數月間、只古錢一項、已千數百種、譜中常見之品咸備、又常臨池、作古篆籀、獨喜吳大澂書、謂其平正無劍拔弩張、或偏鋒側媚之氣、特馳書須彌室、在滬搜求、數年間凡吳書篆隸已達百餘件、屏幅、聯語、册頁、箑頭、與金石題跋、無一不備、其間雖有一二贋者、則爲友好投贈、不便璧回耳、前年冬與去年春夏間、爲館主收皮書畫、與致濃厚時代、珍品多於斯時得之、四方估者多遠道來滬、携書畫求售、而北平收藏名家顏韻伯（名世清、人呼爲顏陵）故物、大部亦歸館主、初顏以書畫若干件、於匯業銀行、質數萬金、顏歿無力贖回、前歲匯業停業、館主爲股東之一、損失不貲、行中卽以此項書畫彌補之、於是同澤館中、藏品益富、蔚然大觀、常懸於老虎廳、鑒賞爲樂、若右軍眞跡、米家山水、元人畫竹、皆希世之珍、餘者更難以指數、館主鑒別甚精、雖亂眞之品、亦未足以炫法眼也、（按邊署中、當張作霖大元帥時、有人獻二虎、卽治成標本、陳於廳事、人呼爲老虎廳、外傳家有生虎者、非是）

□張學良長官、別號毅安、又號同澤館主、長官今年三十初度、希哲先生特治右印二方、用祝長壽、（原印大小與此相同）數來來經愚代求、希哲先生爲長官治印、如毅安眞賞、同澤館主珍藏之印、不下十數方、皆白壽山凍石、晶瑩如玉、前歲長官廿八壽辰、愚與葉乃忱兄（名弼亮、現充機要副處長）合呈二印、一曰學良長壽、白文摹金轡山民徐三庚、一曰漢卿大年、朱文擬悲盦趙之謙、各得神髓、亦希哲先生鐵筆也、（削穎謹志）

□毅安大年□

□張于鳳至長壽□

□魏道明苦心擘畫（芬）

自劉紀文長南京特別市以來、高官厚祿、羣目爲肥缺、不謂劉去時、頗有虧耗、魏道明接任後、任事頗勇、建設頗多、如興建自來水及一切水木工程、不下五十餘萬、適當前方戰事緊張之際、經費往往無所出、魏則舉私債以赴之、乃得集事、以爲服務國家人民所應有、未嘗怨言也、魏之經營慘淡、苦心擘畫可知矣、

□梅蘭芳與嚴獨鶴（義皇）

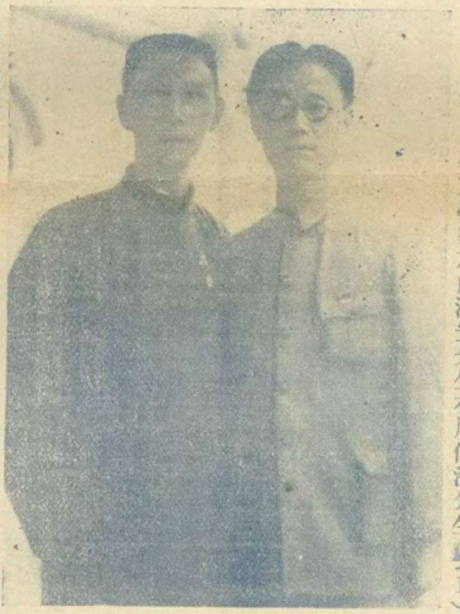

□今世政治軍事文學家左成濟安先生右周佛海先生□（K）

嚴獨鶴先生是頭腦新穎、體格健全的人、生來很少得病、祇不過他的夫人藴玉女士身體較弱、偶攖小極而已、近來有好多天、新聞報快活林看不見獨鶴的談話、一打聽原來的病」、而且得病的原因、由於梅蘭芳、你說怪不怪、原來四十四位大人先生在大華飯店歡迎梅博士的一天、鶴先生欣然命駕、在露天桌上與汪伯奇黃警頑諸先生品茗清談、和風徐來、厥狀甚樂、回館之後、照常工作、當夜歸家便覺背脊梁上寒氣颼颼、竟因此得病、轉瞬十餘日、梅博士啊、最好要到嚴先生府上慰問一番噓、

□關於小說史略一段小事（恨水）

予前述中國小說史料拾零一則、謂魯迅先生小說史略、未收續金瓶梅及隔簾花影、爾時此書、適爲友借去、僅憑憶力所述、今及還書、讀之、則書中已述及矣、予甚歉、然續金瓶梅與予讀之書、頗不同、豈另有一書乎、至水滸傳、小說史略只收百回本、百十五回本、百二十回本、無百二十四回本、大概百二十四回本、流傳絕少、不然、各大圖書館不得無之、又一百十五回本、果如魯迅先生言、無單行本、與三國演義合刊、但不僅曰英雄譜、更名漢宋奇書也、以名度之、當無單印者矣、

□梅黨之文采（遜）

梅黨多風雅士、尤多文學士、此次梅遊美歸、過滬小作勾留、十九日於大華飯店爲梅洗塵、列名者張岳軍熊天翼李石曾葉譽虎胡適之等四十有四人、咸爲名流、其柬如下、

梅君畹華此次躬率劇團、遠征新陸、鋒車所至、榮譽隨之、中外騰稱、當非溢美、跡其藝能之穠、良爲邦國之光、社會之責、在勸有功、宜爲饗宴之迎、使述遭逢之盛、茲定於七月十九日假座大華飯店茗會、尙希早命軒車、共參高會、非曰私褒、實使國際同其觀感、藝術前途尤資闡發、與會者請以午後四時蒞止爲幸、

以文字觀之、其爲珍重閣主人趙叔雍先生手筆無疑、亦可覘梅黨文采之一斑已、

□申報及晶報福爾摩斯報羅賓漢報滬報五家、被捕房控訴刊登春藥廣告、上星期六開審、沈叔木推事判各五百元交保、定昨日（二十九日）判決、其詳見各西報及時事新報、昨晨各報往聽宣判、到其它報館記者數十人、改期下星期二重加辯論、新聞界頗注意此事云、（聞）

□茂昌玉露桃、核小果大、質多味美、近大批運滬、國貨大商場及神州旅社等處、皆有發售、（芳）

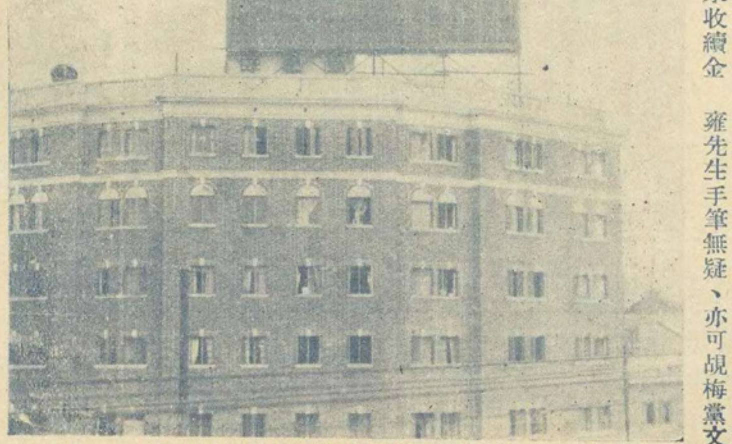

□上海最大之電燈廣告牌在靜安寺公寓屋上 （K）

有留聲機者鑒

唱片用舊、往往不靈、人都以爲發條未曾開足、於是用力再開、發條因而絞斷、又或將快慢針開足速率、風輪因而激斷、凡有留聲機者、大都犯過這種同病、惟有用這種『發音膠』、我祇把少許刷抹一次、隨卽可以開唱、永遠不變、不但舊片可以還新、就是新片中、如梅蘭芳的『俊襲人』、尙小雲的『千金全德嫁娶』、程豔秋的『文姬歸漢』、及『碧玉簪』、言菊朋的『迴龍閣』、臥龍居士的『徐母罵曹』、他有幾句使腔最好的地方、因爲音波深刻到了極點、小機器發條力弱、拖不動唱頭、因此失腔脫板、反而聽不入耳、若用『發音膠』刷抹一過、立刻高唱入雲、令人拍手稱快、你如不信、一試便知、此種『發音膠』、現由無敵牌工廠發行、上海各唱機公司及中華書局百貨商店均有出售、定價每瓶六角、可以刷　三百面之多、絕無油垢粘膩之弊、與普通流質者絕對不同、外埠郵購不加寄費、另有說明書、函索卽奉、

批發處南京路國貨商場內家庭工業社

治疫之神

功德水

實具回天之力
救命之功

不論個人家庭、團體機關、以及出門旅行、值茲夏令、皆宜多多購備此藥、以防不時之需而保生命之安、大瓶一元 小瓶一角

上海中西大藥房發行

夏令妙品

無敵牌

（爽身粉）
（辟蚊香）
（花露水）

各處百貨商店均有出售

上海家庭工業社出品

亞光畫

天上人間（一九五）（張恨水）

第五回　曲意爲歡淚珠灑酒椀　會心不遠燈火映書窗

大概也是道謝的意思、黃麗華冷笑道、原來是我媽叫你去斟酒、你就抖起來了、這樣拉攏、若是正式請你陪客、你還要在家裏封王呢、姨太太原是坐在屋子裏的、只是隔了門說話、這時黃麗華却使勁將門一踢、閃了開來、她站在門當中、見姨太太坐在那裏、便道說我是說了、你打算怎麼樣、姨太太坐在一張半舊的沙發上、疊着脫下來的長衣也不看她、也不理她、黃麗華道、好哇、索興不理人了、姨太太還不曾答話、一個老媽子、却叫道、大小姐、周先生在前樓等着你哩、黃麗華這才笑着哼了一聲、到前樓會客室來了、周秀峯一見便笑道、我剛才在走廊上走着、走到北頭、聽見你說話、你跟誰生這麼大氣、黃麗華歎了一口氣道、還有誰、不就是我們那位姨太太狐狸精嗎、周秀峯一聽、心裏不免有一種感觸、好歹人家是一位長輩、怎麼開口就罵、便強笑道、她什麼事得罪了你、黃麗華道、我很少和她在一處的時候、她倒得罪不了我、今天家母請客、要她斟酒、事後就有客親自到樓上去謝她、周秀峯道、這位先生也太冒失了、怎麼闖進人家的內室、黃麗華笑道、我這裏的男賓、除了你、那還有幾個能上樓的呢、是一位太太、周秀峯道、是位太太、那就由她道謝罷、你何必生氣、我看你們這姨太太倒也是個可憐蟲、這可憐蟲三個字、不提倒也罷了、一提之後、黃麗華的臉上、不覺突然變色、一言不發、周秀峯見她這種樣子、才想起她是最不願意姨太太的、

請讀名家小說筆記

包天笑作	非小說	一元
	黑海銀燈	八角
	慧琴小傳	一元
	降城痛語	二角
	未來世界	四角
	犧牲	四角
	情波記	二角
李涵秋作	涵秋筆記二冊	一元二角
	琵琶怨	二角
	雌蝶影	四角
	雙花記	二角
	雙鵑血	五角
	瑤瑟夫人	三角
畢倚虹作	黑暗上海	三元
陳冷血作	俠客談	四角
張秋蟲作	銀海新潮	四角
龐獨笑作	紅脂識小錄	六角
張丹斧作	拆白黨	三角
葉楚傖作	新小說	八角
張春帆作	九尾龜十二册	七元八角

上海畫報館發行

青緣　得衛

祕密強健術

▲早學一日早得一日之幸福

（一）此術不用藥石、毋須苦工、有根治早洩、陽萎、遺精、短小、等症、及隨意得子、預防花柳、採陰補陽之效、當日見功、

（二）已患隱病暗疾、入學後由林醫師靈張治療、不另取費、且保證永無眼花、耳鳴、神經衰弱、頭眩、腹痛諸現象、

（三）本會現屆十週紀念、優待徵員、入學費、面授、函授、一律二十元、得此術講義十一册及贈品外、永遠贈閱本會刊物、會十週紀念章程、有名人介紹、函索附郵四分、

●本　題字　會址　上海法租界霞飛路銘德里廿二號（巴黎大戲院對過）

中華哲學會

五馬路正豐街　清和坊第二弄

性病治療院

男病　腎虧色癆　手淫早洩　神經衰弱　腦力薄弱　房事不舉　見色流精　耳聾眼花　夢交滑精

▲橫痃下疳　▲痛瘋白濁

女病　月經不調　安胎種子　乾血癆病　有孕怕育　不育避孕　停經數月　子宮隱疾　保證通經

▲門診壹元二角

亞林防疫臭藥水

天時日暖，凡溝渠之處，如垃圾桶內、痰盂之中・都爲病菌產生之所・用亞林防疫水・則可殺菌除臭・

上海四馬路五洲大藥房發行

旅行藥庫

空前創製

有備無患　出門必攜

獻辭　敝以此旅行藥庫、獻於國人面前，請一致購備，俾得遠遊康泰，隨遇而安，更祝乘長風而破萬里浪！

上海羅威公司鄭重配製　上海中法藥房暨各藥房發行

首都最漂亮的照相

中華照相館

南京奇望街

本報係上海文華美術圖書印刷有限公司承印